

Associazione
Amici dell'Osservatorio della
Pro Civitate Christiana
Organizzazione di Volontariato (ODV)



Bilancio

2020

*Associazione iscritta al Registro regionale dell'Umbria del Volontariato (Settore Attività culturali, n. 528 Determinazione dirigenziale n. 3479 del 23 aprile 2003) * cod. attività 949920 – Attività di organizzazioni con fini culturali e ricreativi dall'Agenzia delle Entrate.*

Sede Legale: Assisi (PG) - 06081 – Via degli Ancaiani 3 c/o Pro Civitate Christiana

Codice Fiscale: 02464500541

www.amiciosservatorio.org amiciosservatorio@gmail.com
www.facebook.com/amiciosservatorio/ (Associazione Amici del Complesso Museale della Pro Civitate Assisi –ODV)
Twitter: @AmiciPCC Instagram: @amiciPCC



STATO PATRIMONIALE AL 31/12/2020

ATTIVO	31/12/2020
A) QUOTE ASSOCIATIVE O APPORTI ANCORA DOVUTI	€ -
B) IMMOBILIZZAZIONI	
I - Immobilizzazioni immateriali:	
1) costi di impianto e di ampliamento	
2) costi di sviluppo	
3) diritti di brevetto industriale e di utilizzazione delle opere dell'ingegno	
4) concessioni, licenze, marchi e diritti simili	
5) avviamento	
6) immobilizzazioni in corso e acconti	
7) altre	
<i>Totale</i>	€ -
II - Immobilizzazioni materiali:	
1) terreni e fabbricati	
2) impianti e macchinari	
3) attrezzature	
4) altri beni	
5) immobilizzazioni in corso e acconti	
<i>Totale</i>	€ -
III - Immobilizzazioni finanziarie	
1) partecipazioni in:	
a) imprese controllate	
b) imprese collegate	
c) altre imprese	
2) crediti	
a) verso imprese controllate	
b) verso imprese collegate	
c) verso altri enti del Terzo Settore	
d) verso altri	
di cui esigibili entro l'esercizio successivo	
3) altri titoli	
<i>Totale</i>	€ -
Totale Immobilizzazioni (B)	€ -
C) ATTIVO CIRCOLANTE	
I - Rimanenze:	
1) materie prime sussidiarie e di consumo	
2) prodotti in corso di lavorazione e semilavorati	
3) lavori in corso su ordinazione	
4) prodotti finiti e merci	
5) acconti	
<i>Totale</i>	€ -



II - Crediti:	
1) verso utenti e clienti	
di cui esigibili oltre l'esercizio successivo	
2) verso associati e fondatori	
di cui esigibili oltre l'esercizio successivo	
3) verso enti pubblici	
di cui esigibili oltre l'esercizio successivo	
4) verso soggetti privati per contributi	
di cui esigibili oltre l'esercizio successivo	
5) verso enti della stessa rete associativa	
di cui esigibili oltre l'esercizio successivo	
6) verso altri Enti del Terzo Settore	
di cui esigibili oltre l'esercizio successivo	
7) verso imprese controllate	
di cui esigibili oltre l'esercizio successivo	
8) verso imprese collegate	
di cui esigibili oltre l'esercizio successivo	
9) crediti tributari	
di cui esigibili oltre l'esercizio successivo	
10) da 5 per mille	
di cui esigibili oltre l'esercizio successivo	
11) imposte anticipate	
di cui esigibili oltre l'esercizio successivo	
12) verso altri	€ 33,00
di cui esigibili oltre l'esercizio successivo	
Totale	€ 33,00
III - Attività finanziarie non immobilizzazioni	
1) partecipazioni	
2) altri titoli	
Totale	€ -
IV - Disponibilità liquide:	
1) depositi bancari e postali	€ 7.859,57
2) assegni	
3) denaro e valori in cassa	€ 148,54
Totale	€ 8.008,11
Totale Attivo circolante C)	€ 8.041,11
D) Ratei e risconti attivi	
TOTALE ATTIVO	€ 8.041,11



PASSIVO	31/12/2020
A) PATRIMONIO NETTO	
I - Fondo di dotazione dell'ente	
II - Patrimonio vincolato:	
1) riserve statutarie	
2) riserve vincolate per decisione degli organi istituzionali	
3) riserve vincolate destinate da terzi	
III - Patrimonio libero:	
1) riserve di utili o avanzi di gestione	€ 2.015,45
2) altre riserve	
IV - avanzo/disavanzo d'esercizio	€ 5.100,94
Totale Patrimonio netto	€ 7.116,39
B) FONDI PER RISCHI E ONERI:	
1) per trattamento di quiescenza e obblighi simili	
2) per imposte anche differite	
3) altri	
Totale	€ -
C) TRATTAMENTO DI FINE RAPPORTO DI LAVORO SUBORDINATO	€ -
D) DEBITI:	
1) debiti verso banche	
di cui esigibili oltre l'esercizio successivo	
2) debiti verso altri finanziatori	
di cui esigibili oltre l'esercizio successivo	
3) debiti verso associati e fondatori per finanziamenti	
di cui esigibili oltre l'esercizio successivo	
4) debiti verso enti della stessa rete associativa	
di cui esigibili oltre l'esercizio successivo	
5) debiti per erogazioni liberali condizionate	
di cui esigibili oltre l'esercizio successivo	
6) acconti	
di cui esigibili oltre l'esercizio successivo	
7) debiti verso fornitori	€ 824,72
di cui esigibili oltre l'esercizio successivo	
8) debiti verso imprese controllate e collegate	
di cui esigibili oltre l'esercizio successivo	
9) debiti tributari	
di cui esigibili oltre l'esercizio successivo	
10) debiti verso istituti di previdenza e di sicurezza sociale	
di cui esigibili oltre l'esercizio successivo	
11) debiti verso dipendenti e collaboratori	
di cui esigibili oltre l'esercizio successivo	
8) altri debiti	
di cui esigibili oltre l'esercizio successivo	
Totale	€ 824,72
E) RATEI E RISCONTI PASSIVI	€ 100,00
TOTALE PASSIVO	€ 8.041,11



RENDICONTO GESTIONALE AL 31/12/2020

ONERI E COSTI	31/12/20	PROVENTI E RICAVI	31/12/20
A) Costi e oneri da attività di interesse generale		A) Ricavi, rendite e proventi da attività di interesse generale	
1) materie prime, sussidiarie, di consumo e merci	€ 107,95	1) proventi da quote associative e apporti dei fondatori	€ 5.435,00
2) servizi	€ 3.100,88	2) proventi dagli associati per attività mutuali	
3) godimento beni di terzi		3) ricavi per prestazioni e cessioni ad associati e fondatori	
4) personale		4) erogazioni liberali	
5) ammortamenti		5) Proventi del 5 per mille	€ 3.843,63
6) accantonamenti per rischi ed oneri		6) Contributi da soggetti privati	
7) oneri diversi di gestione	€ 818,00	7) Ricavi per prestazioni e cessioni a terzi	
8) rimanenze iniziali		8) Contributi da enti pubblici	
		9) Proventi da contratti con enti pubblici	
		10) Altri ricavi, rendite e proventi	
		11) Rimanenze finali	
Totale	€ 4.026,83	Totale	€ 9.278,63
		Avanzo/disavanzo attività di interesse generale (+/-)	€ 5.251,80
B) Costi e oneri da attività diverse		B) Ricavi, rendite e proventi da attività diverse	
1) materie prime, sussidiarie, di consumo e merci		1) ricavi per prestazioni e cessioni ad associati e fondatori	
2) servizi		2) contributi da soggetti privati	
3) godimento beni di terzi		3) ricavi per prestazioni e cessioni a terzi	
4) personale		4) contributi da enti pubblici	
5) ammortamenti		5) proventi da contratti con enti pubblici	
6) accantonamenti per rischi ed oneri		6) altri ricavi, rendite e proventi	
7) oneri diversi di gestione		7) rimanenze finali	
8) rimanenze iniziali			
Totale	€ -	Totale	€ -
C) Costi e oneri da attività di raccolta fondi		C) Ricavi, rendite e proventi da attività di raccolta fondi	
1) oneri per raccolte fondi abituali		1) proventi da raccolte fondi abituali	
2) oneri per raccolte fondi occasionali		2) proventi da raccolte fondi occasionali	
3) altri oneri		3) altri proventi	
Totale	€ -	Totale	€ -
		Avanzo/disavanzo attività di raccolta fondi	
D) Costi e oneri da attività finanziarie e patrimoniali		D) Ricavi, rendite e proventi da attività finanziarie e patrimoniali	
1) su rapporti bancari	€ 150,86	1) da rapporti bancari	
2) su prestiti		2) da altri investimenti finanziari	
3) da patrimonio edilizio		3) da patrimonio edilizio	
4) da altri beni patrimoniali		4) da altri beni patrimoniali	
5) accantonamento per rischi ed oneri		5) altri proventi	
6) altri oneri			
Totale	€ 150,86	Totale	€ -
		Avanzo/disavanzo attività finanziarie e patrimoniali (+/-)	-€ 150,86
E) Costi e oneri di supporto generale		E) Proventi di supporto generale	
1) materie prime, sussidiarie, di consumo e merci		1) proventi da distacco del personale	
2) servizi		2) altri proventi di supporto generale	
3) godimento beni di terzi			
4) personale			
5) ammortamenti			
6) accantonamenti per rischi ed oneri			
7) altri oneri			
Totale	€ -	Totale	€ -
Totale oneri e costi	€ 4.177,69	Totale proventi e ricavi	€ 9.278,63
		Avanzo/disavanzo d'esercizio prima delle imposte (+/-)	€ 5.100,94
		Imposte	€ -
		Avanzo/disavanzo d'esercizio (+/-)	€ 5.100,94



RELAZIONE AL BILANCIO AL 31.12.2020

PREMESSA

L'Associazione Amici dell'Osservatorio della Pro Civitate Christiana con sede in Assisi Via degli Ancajani, 3 è una organizzazione di volontariato iscritta al Registro regionale dell'Umbria del Volontariato (Settore Attività culturali, n. 528 Determinazione dirigenziale n. 3479 del 23 aprile 2003) e svolge la propria attività con il codice *ateco* 949920 – Attività di organizzazioni con fini culturali e ricreativi dall'Agenzia delle Entrate.

L'Associazione persegue finalità civiche, solidaristiche e di utilità sociale, mediante lo svolgimento prevalentemente a favore di terzi di una o più attività di interesse generale avvalendosi in modo prevalente dell'attività di volontariato dei propri associati o delle persone aderenti agli enti associati.

L'Associazione, nello spirito di don Giovanni Rossi, fondatore della Pro Civitate Christiana, nasce con lo scopo di promuovere la cultura, l'arte e la salvaguardia del patrimonio storico, culturale ed artistico, principalmente attraverso il sostegno dell'attività dell'"Osservatorio cristiano" che attualmente si compone delle seguenti sezioni: Galleria d'arte contemporanea, Biblioteca, Fonoteca, Cineteca e Archivio iconografico.

L'Associazione esercita le seguenti attività di interesse generale con riferimento a quanto previsto dall'art. 5, comma 1, del D. Lgs n. 117/2017; in particolare:

lett. f): interventi di tutela e valorizzazione del patrimonio culturale e del paesaggio, ai sensi del decreto legislativo 22 gennaio 2004, n. 42, e successive modificazioni;

lett. i): organizzazione e gestione di attività culturali, artistiche o ricreative di interesse sociale, incluse attività, anche editoriali, di promozione e diffusione della cultura e della pratica del volontariato e delle attività di interesse generale di cui al presente articolo;

lett. g): formazione universitaria e post-universitaria;

Più in particolare, per il raggiungimento delle proprie finalità ed obiettivi l'Associazione intende:

- a) promuovere ed organizzare attività a carattere culturale ed artistico;
- b) promuovere o sostenere eventuali premi o concorsi legati all'attività delle varie sezioni dell'Osservatorio;
- c) sostenere progetti specifici presentati dai responsabili dell'Osservatorio;
- d) integrare le strumentazioni tecnico-scientifiche e informatiche delle varie sezioni per consentire la messa "in rete" e una più ampia fruizione dei beni culturali conservati nell'Osservatorio;
- e) sovvenzionare le pubblicazioni che le sezioni dell'Osservatorio intendessero promuovere (Cataloghi, Monografie, ecc.);
- f) aumentare le raccolte d'arte della Galleria, con donazioni sia di danaro, sia di opere gradite alla Direzione della Galleria;
- g) incrementare il patrimonio della Biblioteca, della Fonoteca, della Cineteca e Archivio iconografico;
- h) promuovere o patrocinare iniziative che, in Italia ed all'estero, possano favorire la conoscenza dell'Osservatorio;
- i) stipulare convenzioni con Università degli Studi, Enti Pubblici ed altri Enti al fine di favorire la formazione, anche mediante tirocini formativi da parte di studenti e ricercatori.



CRITERI GENERALI DI FORMAZIONE DEL BILANCIO

E CRITERI DI VALUTAZIONE DELLE VOCI DI BILANCIO

Il bilancio è stato predisposto secondo gli schemi, la struttura ed il contenuto previsti dal D. Lgs. 117/2017 (Riforma del Terzo Settore) e successivo D.M. 05.03.2020.

Il bilancio è costituito dallo Stato Patrimoniale, dal Rendiconto Gestionale e dalla presente Relazione.

Vengono inoltre fornite tutte le informazioni complementari ritenute necessarie per una rappresentazione veritiera e corretta, anche se non richiesto da specifiche disposizioni di legge, in particolare per le Associazioni.

Nel bilancio tutti i valori sono espressi in Euro.

Il bilancio corrisponde alle risultanze delle scritture contabili regolarmente tenute, tiene conto dei proventi e degli oneri di competenza dell'esercizio, ivi compresi i rischi e le perdite conosciuti dopo la chiusura di questo.

Le immobilizzazioni immateriali, materiali e finanziarie non sono state oggetto di valutazione non essendo presenti in bilancio alcun elemento che ricada sotto una di queste categorie.

I crediti sono espressi al loro valore nominale.

I risconti passivi sono rappresentati da una quota sociale di competenza 2021 incassata nel 2020.

Le disponibilità liquide al 31/12/2020 sono costituite da:

- denaro e valori in cassa	148,54
- depositi PostePay A	0,00
- depositi PostePay B	0,00
- depositi PostePay C	67,08
- depositi PayPpal	0,00
- depositi postali	7792,49
- Crediti	33,00
- Totale	8.041,11

Sono iscritte in misura pari al valore contabile, corrispondente al loro valore effettivo, in quanto per tali voci non sussistono problemi di valutazione.



Nel Rendiconto gestionale la voce **Ricavi, Rendite e Proventi da attività di interesse generale** sono state pari ad **€ 9.278,63**.

Ricavi, Rendite e Proventi da attività di interesse generale	
Quote sociali 2020	5.385,00
Erogazioni liberali 2020	50,00
Cinque x Mille (2018-2019)	3.843,63
Interessi bancari 2020	0,00
TOTALE PROVENTI 2020	9.278,63



Figura 1: Ricavi, Rendite e Proventi da attività di interesse generale

Nel Rendiconto gestionale la voce **A) Costi e oneri da attività di interesse generale** di competenza dell'esercizio è risultata pari ad € 4.026,83, di cui:

Costi e oneri da attività di interesse generale	
per materie prime sussidiarie di consumo e merci	€ 107,95
per servizi	€ 3.100,88
per oneri diversi di gestione	€ 818,00
TOTALE	€ 4.026,83

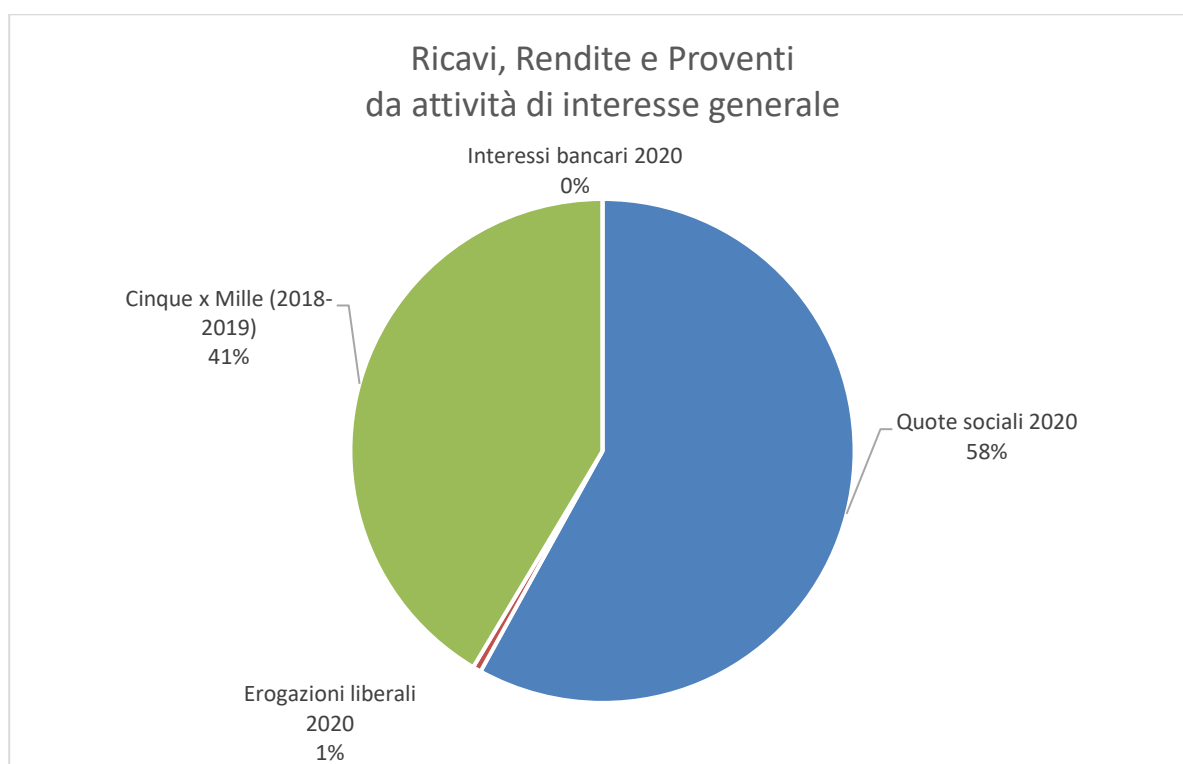

Figura 2: Costi e oneri da attività di interesse generale (%)



Materie prime, sussidiarie di consumo e merci	
Cancelleria	107,95
Totale Materie prime, sussidiarie di consumo e merci	107,95

per servizi	
Spese Postali e valori bollati	395,84
Compensi professionali per amministrazione	824,72
Assicurazioni obbligatorie	220,00
Spese a favore Galleria	761,28
Gestione Web & Canone Zoom	414,68
Servizi vari	84,18
Pubblicità e Promozione	400,18
Totale per Servizi	3.100,88

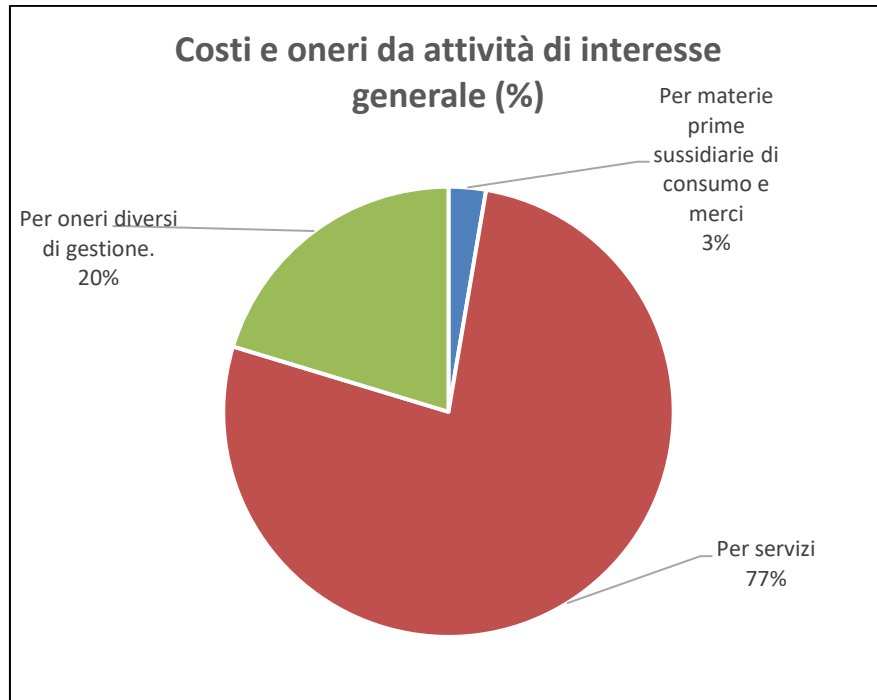

Figura 3: Costi per servizi (%)



Oneri diversi di gestione	
Spese Organi di Gestione	465,00
Spese di rappresentanza	243,00
Quota associativa: FIDAM & CESVOL	110,00
Totale per Oneri diversi di gestione	818,00

Nel Rendiconto gestionale la voce D) **Costi e oneri da attività finanziarie e patrimoniali** di competenza dell'esercizio è risultata pari ad € 150,86 ed è rappresentata dagli oneri e commissioni applicati al conto corrente dell'Associazione.

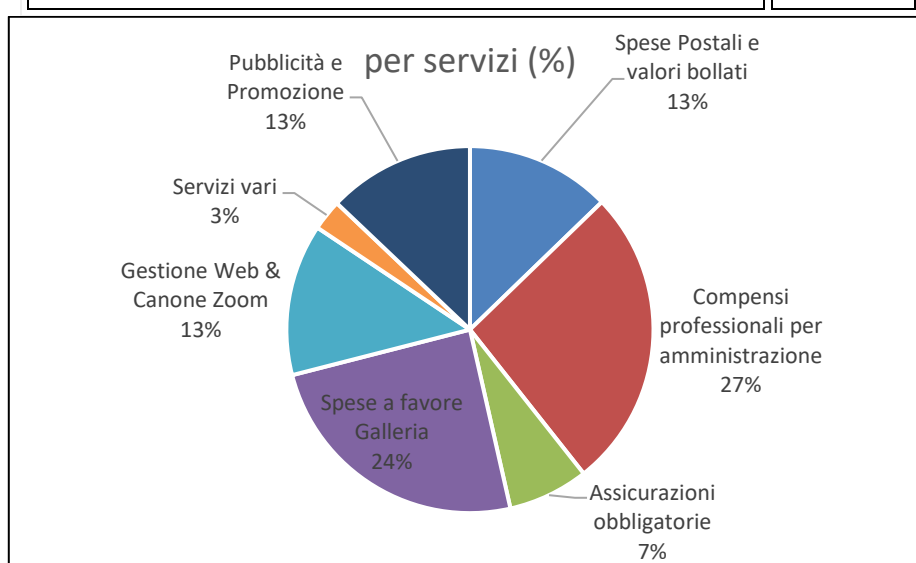
Oneri finanziari	150,86
-------------------------	---------------

RIPARTIZIONE DELLE ENTRATE RIVENIENTI DAL 5 PER MILLE E RELATIVO UTILIZZO

Nel corso del 2020 sono pervenute dall'Agenzia delle Entrate le somme in virtù del "5 per mille dell'IRPEF" relativi sia all'anno finanziario 2018 (Redditi anno 2017) sia all'anno finanziario 2019 (Redditi anno 2018) con importi rispettivamente pari a € 1854, 13 (il 30 luglio) e € 1989,50 (il 6 ottobre).

Tali somme dovranno essere spese entro un anno dalla loro erogazione, salvo la possibilità di accantonarli attivando la prevista procedura.

INFORMAZIONI RELATIVE ALLA SICUREZZA DEI DATI PERSONALI, SENSIBILI E GIUDIZIARI

In conformità a quanto previsto dal Disciplinare Tecnico del D. Lgs. 196 del 30 giugno 2003 (Codice in materia di protezione dei dati personali), l'Associazione attesta di aver rispettato i requisiti minimi richiesti dal Decreto. E da quanto disposto dal degli artt. 13 e 14 del G.D.P.R. (GENERAL DATA PROTECTION REGULATION) 2016/679.

La gestione

Come emerge dal confronto fra spese omogenee relative con l'anno precedente si nota una significativa diminuzione delle spese postali (- 43%), mentre le altre voci di spese sono rimaste stazionarie ad eccezione delle spese della Commercialista, rilevata per competenza, essendo andata a regime la gestione contabile e finanziaria e della spesa sostenuta per attivare un abbonamento alla piattaforma Zoom.



Iniziative a favore dell'Osservatorio

L'Osservatorio.

Nel corso del 2020 è stato possibile svolgere una sola delle attività previste causa pandemia. Questa attività è consistita nella redazione del manuale d'uso del sito dell'Osservatorio, nella redistribuzione dei ruoli per l'aggiornamento delle sezioni di informazione.

Gli associati e le iniziative per un loro maggiore coinvolgimento

Gli associati al termine del 2020 sono 65 compresi i 2 soci onorari i quali però, come del resto i soci fondatori, non sono tenuti al versamento di alcuna quota.

Nel corso del 2020 sono deceduti i soci, membri del Consiglio Direttivo, Gino Fasoli e Roberto Carusi, quest'ultimo anche socio fondatore, e la socia fondatrice Giuseppina Lucidi, il cui decesso in realtà è avvenuto l'anno precedente ma si è venuti a conoscenza del decesso solo nel 2020.

Il versamento medio è di € 86 (comprendendo anche i soci fondatori che non hanno versato alcuna quota, i soci promozionali per cui è stata versata una quota di € 20, escludendo però i soci onorari e quelli deceduti nel corso dell'anno). La tipologia dei Soci è riportata nella figura sottostante:



Figura 4: Tipologia dei Soci 2020 (tot 65+3). Valori assoluti e percentuali



Dal punto di vista della distribuzione geografica (regionale), i soci sono così ripartiti:

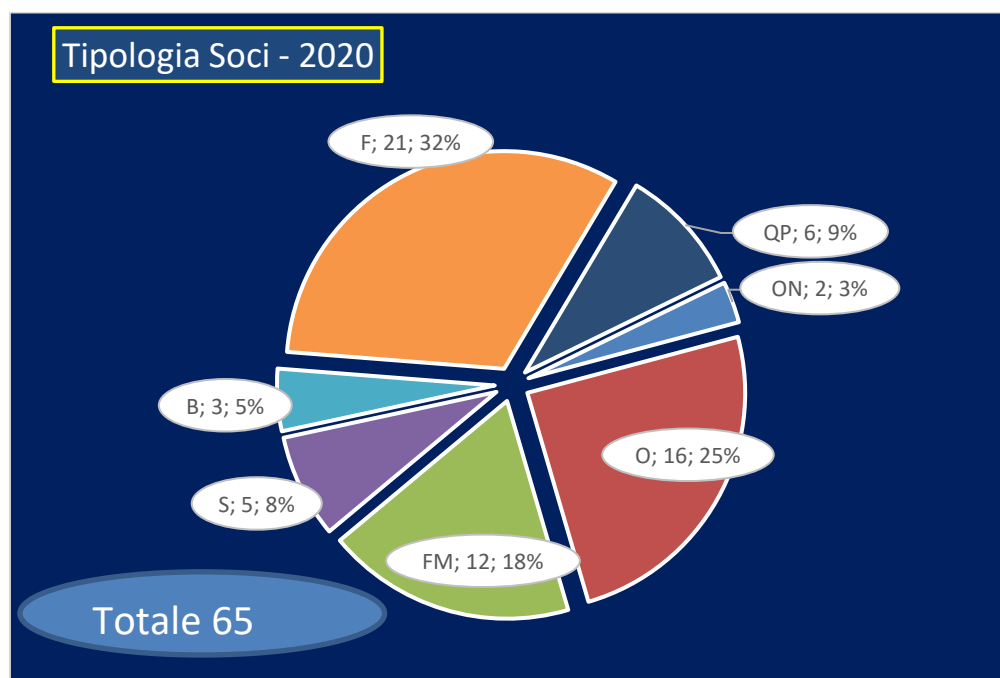

Figura 5: Ripartizione dei Soci per regione



Figura 6: Confronto tipologia dei Soci per anno: 2020(65+3); 2019 (70); 2018 (78); 2017 (79); 2016 (76); 2015 (73)

I Soci, in occasione dell'assemblea del 24 ottobre 2020, hanno assistito ad una conferenza online sulla mostra, allora allestita, dal titolo "Raffaello in Europa nelle antiche stampe d'arte" tenuta dallo storico dell'arte prof. Francesco Santaniello.

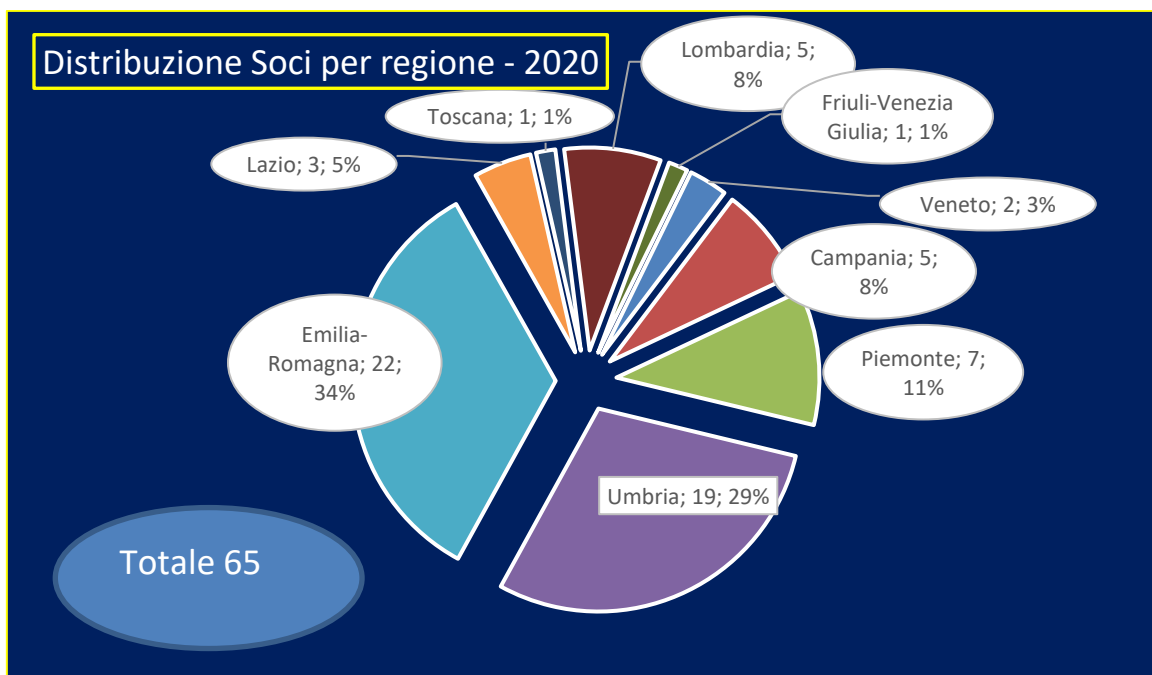

L'ampliamento della base sociale

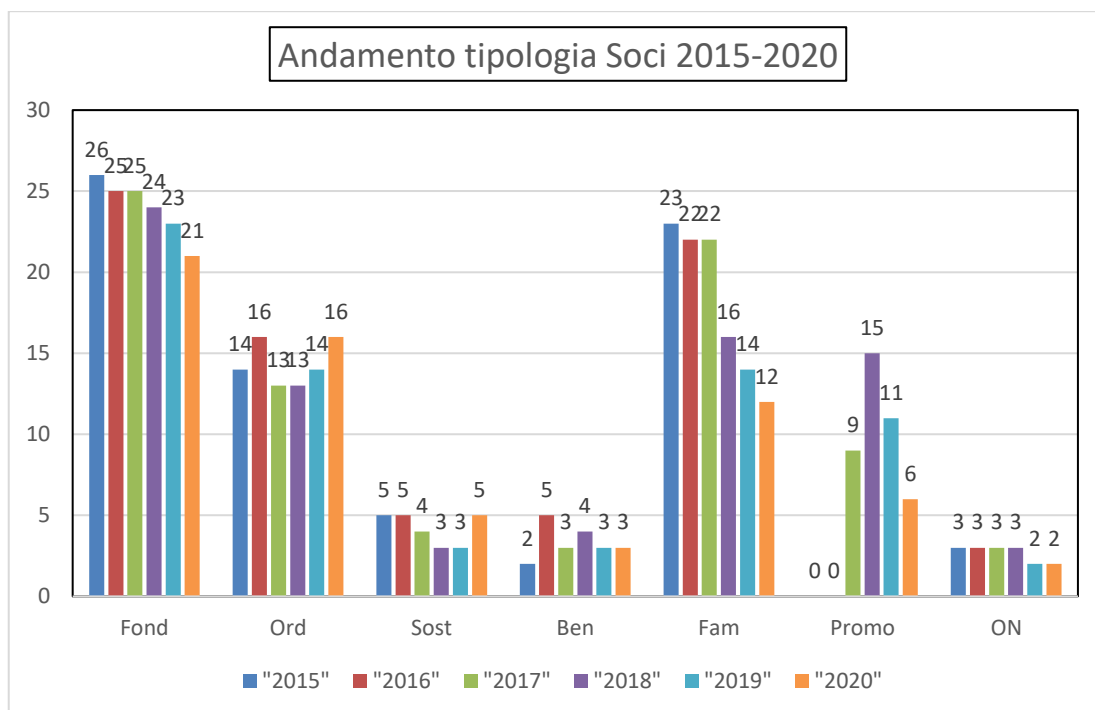
Anche nel 2020 si è evidenziato il problema della ridotta consistenza numerica della base sociale. Nonostante i risultati acquisiti, diventa oltremodo necessario puntare per il 2021 ad un significativo aumento dei soci sottoscrittori ordinari cui aggiungere almeno una ventina di adesioni promozionali. Quest'ultima forma, che nel 2020 assomma a sole 6 unità, sembra tuttavia dimostrarsi l'unico vero strumento per ampliare la base sociale. Occorrerà mettere in campo anche altre iniziative che dovranno necessariamente coinvolgere anche gli attuali associati, prevedendo di gratificarli qualora presentino a loro volta nuovi soci. Inoltre occorre puntare ad avere più Soci Silver, nuovo profilo introdotto nel Regolamento, e cercare nel giro di due anni ad avere anche un Socio Gold.

La promozione dell'Associazione

La campagna promozionale, volta a far conoscere sia l'Osservatorio sia l'Associazione, si è svolta prevalentemente sui Social Media, a parte la stampa del pieghevole e dei segnalibri. Come si è già scritto anche lo scorso anno, di certo uno dei punti più deboli delle nostre iniziative è la promozione dell'Associazione oltre i confini di coloro che già conoscono la Pro Civitate Christiana. Qualche piccolo ma significativo passo è stato compiuto puntando sui social media. L'Associazione, oltre ad un proprio sito web (www.amiciosservatorio.org) e a un indirizzo di posta elettronica (amiciosservatorio@gmail.com), dispone anche di una pagina FaceBook ([Associazione Amici del Complesso Museale della Pro Civitate – Assisi ODV](#)), di un profilo Twitter [@AmiciPCC](#) ed un profilo Instagram [@amiciPCC](#) che hanno visto un aumento, seppur modesto, dei "like" quasi dell'8%.

La gestione del sito web dell'associazione e dei profili Social ha messo in evidenza l'assoluta necessità di riprogettare il sito dell'associazione in modo che sia perfettamente integrato con i profili social in modo da massimizzare l'efficacia della comunicazione. Infatti la mancanza di integrazione fra sito web e pagine social ha richiesto un maggior impiego delle già scarse risorse. Il nuovo ambiente dovrà essere riprogettato in modo che sia integrato con la pagina Facebook, gli account Twitter e Instagram e in modo tale che con un unico inserimento si alimentino i tre canali e il sito web. A questo si potrebbe aggiungere una "lista di distribuzione" che indirizzi verso altri canali, ad esempio posta elettronica, Whatsapp, Telegram, Pinterest lo stesso messaggio. Questo nuovo strumento di promozione andrebbe integrato, per la parte comunicazione, con quello dell'Osservatorio anche il quale avrebbe bisogno di una completa riprogettazione essendo stato progettato e realizzato all'interno del progetto TECA agli inizi degli anni 2000. Con un nuovo ambiente così integrato ed implementando finalmente il nuovo piano editoriale che la consigliera Spulcia aveva presentato nel corso dell'assemblea di quattro anni fa (2017) e che ora ha aggiornato dovremmo riuscire a promuovere meglio sia l'Associazione sia l'Osservatorio.

Iniziative indirizzate al Terzo Settore

Causa pandemia, non è stato possibile organizzare un evento specifico.



Le riunioni del Consiglio e dell'Assemblea

Nel corso del 2020 si sono tenute 5 riunioni del consiglio: 2 in presenza (22 febbraio, 25 settembre) e 3 tramite piattaforma per videoconferenza in forza del DPCM "Cura Italia" e sue successive modificazioni ed integrazioni (24 ottobre, 10 dicembre, 12 dicembre).

Nel corso dello stesso anno sono state convocate un'assemblea ordinaria ed una straordinaria, entrambe per il giorno 24 ottobre, ovviamente con orari diversi ed un'ulteriore assemblea straordinaria per il 12 dicembre. Mentre l'assemblea ordinaria si è potuta regolarmente svolgere, l'assemblea straordinaria del 24 ottobre non si è potuta svolgere per mancanza del numero legale mentre quella del 12 dicembre si è potuta svolgere regolarmente.

Nel corso dell'assemblea ordinaria del 24 ottobre è stato approvato il bilancio consuntivo relativo all'esercizio 2019 ed il bilancio preventivo per il 2020. L'Assemblea inoltre ha deciso di rinviare alla prima assemblea utile le elezioni per il rinnovo delle cariche sociali, previste per il 24 ottobre, a causa di un numero di presenti molto contenuto, confermando il Consiglio direttivo in carica fino alla prossima assemblea ordinaria. L'assemblea straordinaria aveva come obiettivo le modifiche allo statuto per consentire la convocazione e lo svolgimento sia delle assemblee sia dei consigli direttivi anche in modo completamente virtuale tramite piattaforma per videoconferenze: l'assemblea straordinaria del 12 dicembre ha raggiunto lo scopo prefissato.

Trasparenza

Per continuare nell'azione di trasparenza, non appena l'Assemblea lo avrà approvato, questo documento sarà reso disponibile sul sito dell'Associazione (www.amicioservatorio.org) e data notizia sulla pagina FaceBook e Twitter.

Ringraziamenti

Quello che l'Associazione è riuscita a realizzare a favore dell'Osservatorio è stato possibile principalmente grazie alla generosità e all'affetto di tutti i Soci: va quindi a loro il caloroso ringraziamento del Consiglio e del Presidente.

Ma ringraziare solo i Soci sarebbe come limitarsi a contemplare una sola faccia della Luna: l'altra metà è rappresentata dalla Pro Civitate Christiana che ci ospita, che ci stimola, che ci offre preziose opportunità e sfide, come ad esempio la mostra dedicata a Raffaello nonostante la pandemia e pertanto il Consiglio e l'Assemblea ringraziano qui il presidente della Pro Civitate, don Tonio Dell'Olio, e per suo tramite tutti i volontari e il personale della Cittadella che ci ospita.

Un ringraziamento speciale ad Anna Nabet che nonostante la pandemia ha continuato a fornirci tutte le informazioni e il materiale di cui avevamo bisogno.

Infine il Presidente intende ringraziare i Membri del Consiglio per aver contribuito in modo determinante al raggiungimento dei risultati suesposti.



Conclusioni

Il Consiglio prima e L'Assemblea poi, attesa la veridicità del bilancio nella sua rappresentazione veritiera e corretta, approva il bilancio come presentato, confermando che l'Avanzo complessivo accertato è di € 5.100,94 e propone di riportarlo a nuovo nell'esercizio 2021.

Per il Consiglio Assisi 15 giugno 2021 (piattaforma Zoom)

Per l'Assemblea Assisi, 26 giugno 2021 (piattaforma Zoom)